

# STANDEREN

Februar 2022

**GRY**

85. årgang



**Kl. 19  
24. februar**  
GRUPPERÅDSMØDE.  
Forældre: Mød glade op –  
deltag i årets forældremøde  
og hør om livets  
gang i  
GRY.



Spejdermøde på Frederiksberg  
Runddel: Peter, Lasse, Lucas,  
Gry, og Carla på glatis

Stationsvagt i februar:

**Optier**

Husk at sørge for toilettejpapir, køkkenruller,  
sæbe, opvaskemiddel, rene viskestykker og  
håndklæder, vask af de snavsede og mørkvask!



**FASTELAVNSFEST  
LØRDAG,  
DEN 26. FEBRUAR**

Kom udklædt. Vi starter kl. 10. Læs mere på side 4.

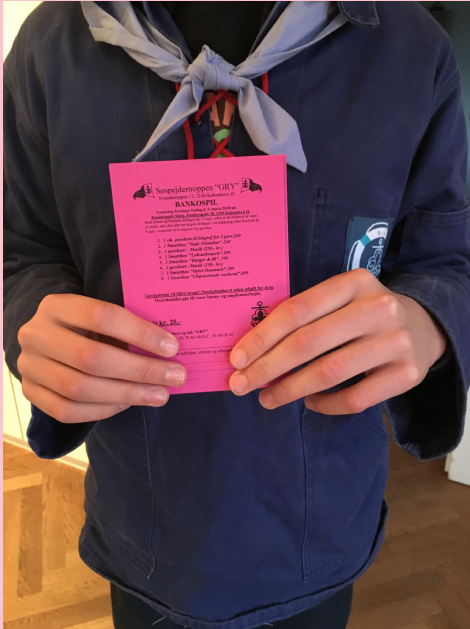

**Sådan kunne det se ud,** når en sød sælger kommer med sine lodder. Bortset fra at loddernes farve temmelig sikkert ikke er pink. Årets farve er en hemmelighed endnu.

## Køb lodder til fjernbankospil – og støt vores gode formål

Halløj, gæve læsere.

Vi har nu februar, og med hastige skridt nærmer vi os marts og Gry's årlige bankospil. Derfor byder traditionerne også, at vi har skudt gang i vores fjernbankospil, som sælges primært af ooptierne og spejderne. Vi håber, at I **tager godt imod** vores sælgere, når I møder dem og måske også køber et par lodder. Igen denne gang er der **otte store chancer for kun 20 kr.** med præmier på masser af oplevelser og musik.

Møder man ikke lige en af sælgerne, kan man altid **sende en mail** til [info@gryspejderne.dk](mailto:info@gryspejderne.dk) og bestille lige det antal lodder, man ønsker. Så sørger vi for fjern-udfyldning af oplysningerne, og at lodderne kommer med i udtrækningen. **Lotteriet sælges til og med onsdag, den 9. marts.**

Selve trækningen bliver foretaget **fredag, den 11. marts til bankospillet** på Randersgade skole.

Søspejdertroppen Gry **takker** på forhånd for støtten, overskuddet går som altid til **vores søspejderaktiviteter.**

Glade søsprøjt til alle.  
Lederne i Gry



Peter, Lasse, Julius og Luca varmer bænken i skøjteringen.

**S**å gik januar med hyggelige og lærerige aftener. Vi har fået lært en masse om **førstehjælp**, og vi har fået lavet **mad** og stået på **skøjter**.

Vi glæder os til **Ørholmsturneringen** og til forårsklargøringen så vi kan komme ud og sejle igen :-)

God Vind!  
Tropslederne



## PROGRAM FOR FEBRUAR OG LIDT AF MARTS

**Tirsdag, den 1/2**

Vi skal i svømmehallen (Flintholm Svømmehal).

**Tirsdag, den 8/2**

Vi forbereder til bankospillet og repeterer teori til Ørholmsturneringen.

**Tirsdag, den 15/2**

Vi holder vinterferie! Ingen spejder denne uge.

**Tirsdag, den 22/2**

Mini-Ørholm! Vi prøver kræfter med et løb, som det faktiske Ørholm.

**Torsdag, den 24/2**

kl. 19. Grupperådsmøde. Forældre: Mød glade op – deltag i årets forældremøde og hør om livets gang i GRY.

**Tirsdag, den 1/3**

Vi repeterer på højtryk og gør bankospillet klar. spejderpatruljer i teori og kammeratskab!

# Fastelavn i Gry

Lørdag d. 26. feb. kl. 10.00 til ca. 14.00, holder vi Fastelavn på Stationen for alle medlemmer. Dagen vil byde på bla. tøndeslagning og bollespisning. Måske er der varm kakao, og under alle omstændigheder vil der være fuldt af fantastisk udklædte deltagere.



Dagen bliver også fuld af dramatik og andre aktiviteter, og vi glæder os til at se jer alle sammen, I må gerne være udklædte så godt, at vi ikke kan finde ud af hvem der er hvem. Der bliver nok også præmie til den bedst udklædte 😊. Måske kommer spejderne klædt ud i temaer i hver patrulje?



I skal huske at tilmelde jer til dagen, så vi ved hvor mange vi skal købe ind til. Sidste tilmelding er onsdag d. 23. feb. på hjemmesiden, og så får I det hele for kun 30 kr.

Vi ses til en god dag i Gry.

*Lederne*





I januar Standeren nåede vi i GRYs historie til 1965. Vi, 2. Københavns Søspejdertrop GRY og 1. Københavns Søspejdertrop Ørnen, fik opsagt vores lejemål ved 10-meterbassinnet. Vi fik anvist en anden plads ude på tippet (der hvor man før i tiden tippede jord fra byggeopgaver og andre ting af). Det var så "kun" 5-600 meter, vi skulle flytte, men der skulle klargøres mange ting. Bygningen var jo bygget i sammensat tømmer på murede piller og skulle have lange dragere ind under bjælkelagene for at kunne løftes op på en blokvogn. Skorstenene, fire styks skulle rives ned, og kørebanen gøres klar.

På tippet, som vi kaldte det, blev vi placeret næstyderst på en række af foreninger: yderst, mod øst, Sejlklubben Triton, derefter GRY og Ørnen, De Frie Fiskere, Færøisk Hjemstavnsforening samt bådebygger og udlejer, Borghegn.

Der var lang vej ned til havnen, som den gang var yderste mole i daværende Skudehavn. Vi havde fælles drejeskive med Triton (alt foregik med beddingsvogn og på skinner), så havde vi ca. 200 meter skinnevej ned til beddingen, og vi havde en trillebør med tilsvarende længde kabel for at kunne betjene spillet. Nogle gange gad vi ikke at rulle kablet med ned ved søsætning, så vi kørte fartøjerne ud på bremsen og hev vognen op ved håndkraft.

Der var ingen, eller på anden måde, sørget for fortøjningsmuligheder, så vi klampede nogle planker og brædder sammen på stenmolen og støbte nogle moringer i beton for at have faste punkter til agterfortøjning.

Den tid varede (heldigvis) ikke så længe. I 1968/69 fik vi besked fra Københavns Havnevæsen, at nu skulle alle flyttes til nyopfyldt areal i Skudehavnen. Kostbart – igen – med flytning og etablering.

Således husket af Jeppe, søulk

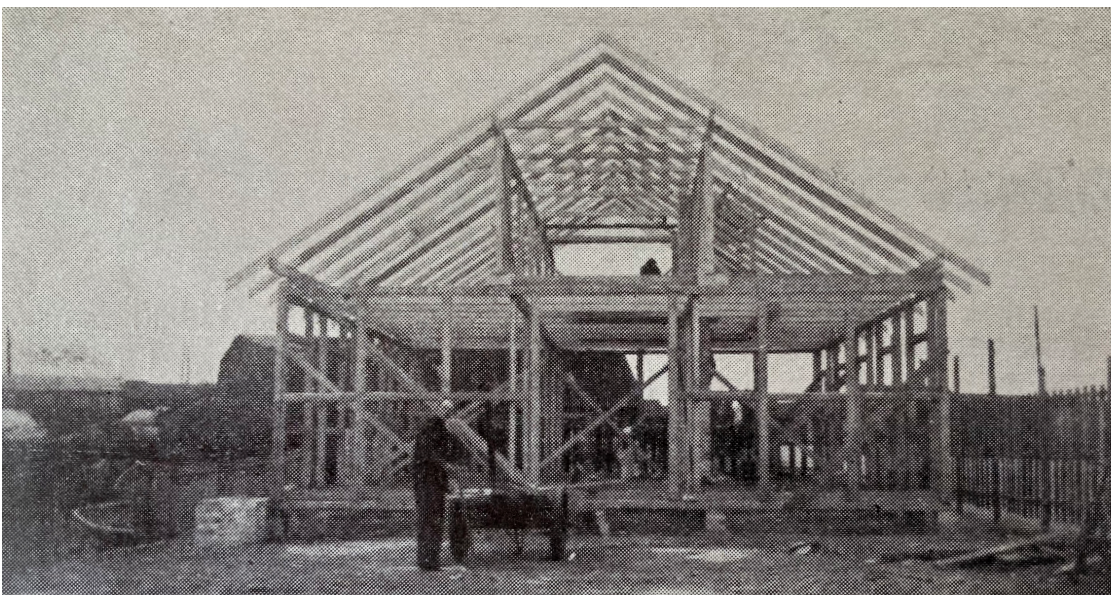

**Stationen**, som nu fungerer som GRYs værksted, da den var ved at blive bygget i cirka 1945.

# OOPTIER - SIDA

Hej Ooptier.

Så har vi ramt februar og vi er godt i gang med vinterens projekter. Bl.a. er vi fortsat i gang med at få fyldt op hos Ooptierne fra vores venteliste. Folk er

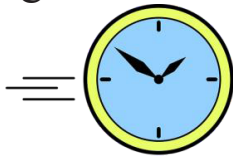

flyttet lidt rundt og PostNord er desværre ikke super hurtige til at få fejlpost retur til afsender. Derfor vil der også i februar dukke nye glade ansigter op hos os om onsdagen. Inden længe er vi forhåbentlig 20 glade Ooptier med mod på alle de opgaver og oplevelser der venter forude, vi glæder os.

For tiden er vi i fuld gang med vores fjernstyrede lotteri, som skal sælges frem mod vores bankospil i starten af marts. Alle Ooptier har fået lodder med hjem og så er det bare med at få solgt så mange som muligt. På med uniformen og af sted. Husk alle på, at de støtter det gode formål: Søspejderarbejdet i Gry. Vi sælger frem til d. 9. marts. Giv den gas, - og har I brug for flere lodder, så er der nye klar hver onsdag. Er det akut må I lige tage kontakt til os, så finder vi ud af noget.

Men inden da skal vi også andre ting. Først er det forældrene der skal på banen til vores årlige "Grupperådsmøde". Det er den årlige generalforsamling/forældremøde. Den aften hvor man kan høre om noget af det hele i hele Gry og være med til at give ris og ros. Vi vedtager også regnskab og budget, og vælger bestyrelsen. Så her er der mulighed for at deltage i noget af det praktiske arbejde i Gry. Især en ny kasserer er på ønskelisten i år. Men har man ikke mod på opgaven skal man ikke holde sig væk alligevel. Vi ses, - kære forældre, torsdag d. 24. feb. i Gry kl. 19.00.

For Ooptierne bliver der mulighed for at komme af med noget specielt energi i "lånte klæder". Det er den velkendte Fastelavn i Gry der rammer os i februar. Vi skal mødes lørdag d. 26 kl. 10.00 til tøndeslagning og masser af forskellige opgaver og aktiviteter. Klæd jer ud og mød op med masser mod på at "tæve tøndemænd til jorden". Spejderne kommer også, så der bliver masser af liv i Gry denne dag.



# OOPTI - SIDA

Som før nævnt skal vi også mødes til vores bankospil i Gry. Det er fredag d. 11. marts, hvor vi skal mødes i Randersgade skole og flytte på brikker. Her bliver der mulighed for at få fine præmier med hjem.



Varm allerede nu familien op, så alle er med, når vi skal mødes til en festlig aften i Gry, samtidig med at vi også får lidt penge i kassen til al vores søspejderarbejde i løbet af året.

Denne aften skal vi også lave vores underholdning.

Den er vi i gang med, og kommer til at bruge noget tid på det de aftener vi har møde i Gry. Der skal tænkes og øves, ordnes og laves en del inden vi er klar til vores altid spændende underholdning. Vi bruger lidt ekstra tid på det, så hold godt øje med kalenderen, så I ikke tager i svømmehallen en dag hvor vi skal mødes i Gry. Vi bytter nemlig nok en dag fra svøm til havn, så vi får tid nok til at være klar med det hele. Vi skal også mødes hen over en weekend, hvor der skal øves, hygges, leges, og have en hyggelig weekend med mange aktiviteter. Årets mesterskab i både ”Bob” og ”Flip-flap” skal selvfølgelig også kåres inden vi skal hjem. Altid en rigtig god weekend med plads til lidt af det hele.

På vej gennem februar rammer vi også årets vinterferie. Så her bliver der god mulighed for at krybe sammen i familien og lave en rigtig god hyggeaften. At tage en tur i Gry onsdag i vinterferien bliver nok i hvert fald en lidt ”alene-oplevelse”, da alle andre nok holder Oopti-fri denne aften.



*Glade februarvinteralbuehilsner til alle  
Nils Ole og H. C.*

P.S. Husk at ringe afbud til N.O.(38 79 40 44), H.C.(36 49 08 49)  
eller Stationen (39 20 62 81), hvis I ikke kan komme.

# **Oopti-PROGRAM**

## **FEBRUAR :**

Ons d. 2 kl. 18.30 -20.00 Havnemøde med underholdning på programmet.  
Der er kagedag til  
**Liva & Storm.**



Ons d. 9 kl. 18.30 - 20.00 Vi arbejder videre med underholdning og siger "Goddaw" til nye ansigter.  
Der er kagedag til **Hugo & Willy.**

Ons d. 16 kl. 18.30 - 20.00 "Ooptivinterferiefritil-hjemmehyggeaften"

Ons d. 23 kl. 18.30 - 20.00 Fuld drøn på underholdningen, Håber vi!  
Hvad mon det bliver i år?  
Og så også lige lidt andet.  
Der er kagedag til **Ellen & Rune.**

Tors d. 24 kl.19.00 Grupperådsmøde. Forældre:  
Mød glade op – deltag i årets forældremøde og hør om livets gang i Gry.



Lør d. 26 kl. 10.00 - 14.00 Fastelavn i Gry for søspejderne.  
Mød udklædte op på Stationen. Medbring godt humør, udklædning og "banke-energi".

## **MARTS :**

Ons d. 2 kl. 18.30 - 20.00 Havnemøde med underholdningsøveaften.  
Der er kagedag til **Malia & Selma.**

Lør/Søn d. 5. - 6. Ooptiweekend på Stationen.



Fre d. 11. Bankospil i Gry i Randersgadeskole, - som i "gamle dage".





**S**å lister vi os stille og roligt hen mod foråret. Dagen er pt. (19/1) tiltaget med 50 minutter. Jeg er sikkert meget nøjeregnende, men om en måned og 20 dage så er det **forår (-sjævendøgn)**; dag og nat bliver lige lange!

Planerne omkring klargøring af Chresten K er nogenlunde på plads. **Alt mahogni** skal lakeres, og **spanter** i forrum skal stabiliseres. **Klamper** på masten er afmonteret og skal have en kærlig hånd.

I denne lidt stille måned er der et forslag til en **søulke(kul-)tur til stibordene og slusen i Sydhavnen**. Et spændende projekt etableret i 1903 for at regulere gennemstrømningen i Københavns havn. I 1959 lavede man så Sjællandsbroen

med broåbningskontrol, som blev nedlagt i ca. 1969 efter etableringen af togbroen til Amager/Sverige.

Har vi lyst til at investigere, som vores gamle ven Jokke ville have sagt, så er forslaget **torsdag, 17. februar kl. 11.00**. Tilmelding er ikke nødvendig. Vi kan efterfølgende opsøge Sejlklubben Syd ved Kalvebodsløbet til **en lille frokost**. Skal lige fortælle, at vi (i hvert fald Lars og jeg) sejlede gennem Københavns havn inkl. slusen og Sjællandsbroen for at komme til **havnefest i Hvidovre i ca. 1968 i "Heja"**.

Man kan komme til **Slusen på mange måder**: til fods fra Sluseholmem, i bil fra Artillerivej, til vands gennem havnen. **Se Kraks**.

Alt vel herfra, vi ses  
Jeppe



## VIGTIGE DATOER, VI SER FREM TIL

### Torsdag, den 24/2

kl. 19. Grupperådsmøde.

### Fredag, den 25/2

Vintermøde hos Eskild, Byager 25, Nr. Hvalsø, 4330 Hvalsø.  
Tilmelding nødvendig: mobilnr. 28 44 40 22.

### Fredag, den 11/3

Bankofestspil i GRY.

### En lørdag i marts

Søulkenytårsfrokost måtte aflyses, vi prøver at finde en lørdag i marts.

### Mandag, den 18/4

kl. 7.00. Bådudsætning (2. påskedag).

### Lørdag, den 21/5

kl. 13. Standerhejsning.



Sjællandsbroen.

## Forslag til søulke(kul-)tur til stignordene og slusen i Sydhavnen torsdag, 17. februar.

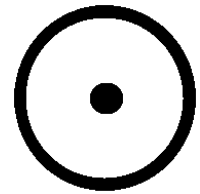

**Slusen** set fra Sjællandssiden med slusehavnen og sluseanlæggets bygninger bagved.

## Tom Nielsen er ikke mere

Vores dejlige ven og ivrige deltager på Søulkesiden, Tom Nielsen forlod os den 21. januar efter længere tids kamp med sygdom.

Familien var samlet om ham, og Tom drog stille og roligt bort herfra. Tom blev 74 år.

Æret være Tom Nielsens minde.

# Nytårsturen

Som lovet er her point for indsatsen og placeringen af de tre hold.



**Nr. 3** med 320 point.

**T**uren startede fra Svanemøllen Station og gik med bus mod nord til parken omkring Charlottenlund Slot, I ved, der hvor prinsesse Olivia bor. Fremme blev optier og spejdere delt i tre hold, som blev sendt i hver sin retning for at løse diverse opgaver. Undervejs skulle de også samle forskellige effekter op på posterne, så de til sidst kunne løse den hemmelige udfordring. Opgaverne var bl.a. trebensløb med klodsstabling, redningsrebkast efter mål, frisbee med kludecirkler og løft den største på holdet højst op med de udleverede materialer.



**Nr. 2** med 420 point.

De tre hold gik parken rundt, indtil de mødtes lige vest for det gamle Danmarks Akvarie. Her skulle pinde, snor, kugle, tragt, elastik og den udleverede kniv samles til en katemaskine.



**Nr. 1** med utrolige 532 point.

Medens alle spiste, blev der bygget, og før afgang blev der så skudt med de sorte kugler. Skudforsøgene blev til 6, 1 og 0 meter. Alle resultater blev samlet sammen, vi ryddede feltet og tog bussen hjem igen, sagde velkommen til 2022 og tak for i dag til de rigtig mange, der var med i år.

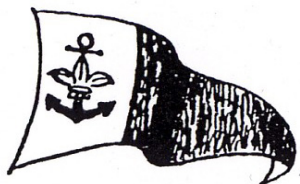

## Københavns II. Søspejdertrop GRY

er en søgruppe under Det Danske Spejderkorps, Absalon Division.  
Hjemsted: Svaneknoppen 13, 2100 København Ø. Tlf: 39 20 62 81.  
I gruppen optages børn og unge i alderen 8-23 år. GRY startede som en drengesejlerklub, 'Her er vi', i 1912 og blev indmeldt i DDS i 1921.

### Gruppen består af tre afdelinger:

#### O-optierne (8-12 år)

holder møder hver onsdag og sejler i 12 Opti-joller samt to Flipperjoller mm.

#### Spejderne (12-16 år)

holder møde hver tirsdag og sejler i fire Svendborgjoller.

#### Jungmændene (16-23 år)

holder møde hver mandag og sejler i to Drabant 24.

**Lederne** sejler i en gaffelrigget Måge og en X-99.

Til gruppen er desuden knyttet en gruppe **Søulke**, der sejler i den gaffelriggede Måge.

### Kontingent

Ooptier: 350 kr. pr. kvartal  
alle øvrige: 400 kr. pr. kvartal  
bortset fra passive medlemmer:  
125 kr. pr. kvartal



### VHF-kaldesignaler

Antares: XPA 9423  
Banana Joe: XPC 8435  
Chresten K: XPE 3148  
Chronic: XPA 9423  
Kaos: XPC 7313  
Kiwi: XPC 7341  
Pollux:  
Ragnarok: XPC 8436

### Søkyndigt medlem

Henrik Pedersen  
38 88 58 68/29 88 58 05  
tinaoghenrik@kabelnettet.dk

### Gruppestyrelsesformand

Henrik Holm  
25 67 16 38  
henrikholms@me.com

### Gruppeleder

Claus Laage-Thomsen  
24 46 98 54  
clauslaage@gmail.com

### O-optiafdeling

Hans Christian Koefoed  
36 49 08 49  
o-opti@gryspejderne.dk



### Spejderafdeling

Lasse Wiberg  
26 84 63 17  
Troels Jespersen  
26 25 68 80  
Bertram Silver  
24 62 10 16  
Frederik S Koefoed  
61 10 23 68  
troppen@gryspejderne.dk

### Jungmandsafdeling

Martin Veith Samson  
53 68 80 35  
Jonathan i Dalí Aarfing  
26 16 24 90  
jm-lederne@gryspejderne.dk

### Søulkene

Formand: Eskild Carlsen  
28 44 40 22  
Sekretær: 'Phao', John Parby  
21 93 94 15  
jrparby@gmail.com  
Jeppe Lars Jepsen  
30 27 56 65  
jeppe.lars.jepsen@gmail.com

### Gruppens kasserer

Peter Sande Pedersen  
38 74 29 89/27 14 90 36  
sandesilba@gmail.com

### Gruppens banknumre

Gry drift:  
5958 0001 103021  
Pladskonto:  
5958 0002 009201  
Opsparingskonto:  
5958 0001 103765

### Skattefri støtte til Gry

<https://dk.betternow.org/fundraisers/gry>

### Standerens redaktion

Pia Santesson  
61 16 53 66  
pia@santesson.dk

### Kartotek Standeren

Hans Christian Koefoed  
36 49 08 49  
hc@koefoeds.dk

### Medlemsansvarlig

Benjamin Hansen  
60 63 45 63  
benjamin.hansendk@gmail.com

### Standeren

er Gry's medlemsblad.  
Indlæg sendes til:  
standeren@gryspejderne.dk

### Gry's mailadresse

info@gryspejderne.dk

### Gry's hjemmeside

[www.gryspejderne.dk](http://www.gryspejderne.dk)

### Facebook

Søspejdertroppen "Gry"

